



Relatório de Gestão

Ano Económico de 2024



Índice

Introdução	3
Sistema Contabilístico	3
O Relatório de Gestão	3
Caraterização da Entidade	4
I – IDENTIFICAÇÃO.....	4
II – DADOS GEOGRÁFICOS.....	4
III – ESTRUTURA ORGANIZACIONAL.....	5
IV – IDENTIFICAÇÃO DOS RESPONSÁVEIS	5
ÓRGÃO EXECUTIVO	5
ÓRGÃO DELIBERATIVO	6
VII – MAPA DE PESSOAL.....	7
VIII – POLÍTICA ORÇAMENTAL.....	7
Análise Financeira	8
Situação orçamental - Receita	8
Situação orçamental - Despesa	9
Saldos de Gerência / Tesouraria	10
Aplicações legais	11
Princípios e Regras Orçamentais	11
Principais Políticas Contabilísticas	11
Investimentos	12
Plano Plurianual de Investimentos	12
Resultado	13
Conclusão	13
Resultado líquido	13
Passivos e Ativos	13
Passivo financeiro:	13
Ativo financeiro:	14
Divergências e Justificativos	14
Divergências	14
Justificativos	14
Nota Final	15



Introdução

Sistema Contabilístico

Desde 1 de Janeiro de 2020 que as autarquias locais passaram a estar sujeitas a um novo regime contabilístico – o SNC-AP – caracterizado, de entre outros aspetos, pela introdução de um novo paradigma às finanças públicas, centrado, fundamentalmente, na sua contabilidade, relato, controlo e transparência das contas públicas.

Foi igualmente previsto um regime simplificado para Microentidades, funcionando com base na NCP26 – Norma de Contabilidade Pública 26 que se centra na Contabilidade e Relato Orçamental, o qual é aplicável às autarquias locais que apresentem nas duas últimas prestações de contas um montante global de despesa orçamental paga inferior ou igual a 1.000.000€.

As entidades que se integram neste regime apenas são obrigadas a utilizar a Contabilidade e Relato Orçamental e a divulgação do Inventário do Património. (art.º 6 da Portaria 218/2016 de 9 de agosto)

O regime simplificado é aplicável à Freguesia de São Bento, em função do respetivo montante global de despesa orçamental paga nas últimas duas prestações de contas, nomeadamente 218.892,16 euros em 2022 e 280.398,25 euros em 2023.

O Relatório de Gestão

No cumprimento do estabelecido no Decreto-Lei n.º 192/2015, de 11 de setembro, que aprovou o SNC-AP (Sistema de Normalização Contabilística para as Autarquias Locais) apresentam-se os documentos de prestação de contas relativos ao período entre 01 de janeiro de 2024 e 31 de dezembro de 2024.

O presente Relatório de Contas e Documentos de Prestação de Contas relativo ao ano económico de 2024 serão submetidos à apreciação do Órgão Executivo e do Órgão Deliberativo, nos termos do disposto nos artigos 16.º, n.º 1, alínea e) e alínea b), do n.º 1 do artigo 9.º da Lei n.º 75/2013, de 12 de setembro.

A prestação de contas, não obstante a boa-fé que deve sustentar a sua elaboração, pressupõe um conjunto de documentos que procuram na experiência vivida, demonstrar a execução orçamental e financeira de um ciclo temporal, geralmente coincidente com o ano civil.

No que respeita à sua estrutura, e conforme determina a lei, foi elaborada em obediência aos princípios da clareza, exatidão e simplicidade, de forma a possibilitar a sua análise, tanto na vertente económica, como na vertente financeira, espelhando a eficiência na utilização dos meios afetos à persecução das atividades desenvolvidas pela entidade e a eficácia na realização



dos objetivos inicialmente aprovados, guiados pela ação política, tendo sempre presente os superiores interesses coletivos da população da Freguesia.

Os documentos de prestação de contas foram elaborados de acordo com a Instrução n.º 1/2019 – publicado no Diário de República, II Série n.º 46 de 06 de março.

Caraterização da Entidade

I – IDENTIFICAÇÃO

Designação: Freguesia de São Bento (AGH)

NIF: 512044589

Endereço (Sede): Ao Arco, 242

Concelho: Angra do Heroísmo

Telefone: 295 212 338

Fax: 295 212 338

E-mail: geral@jfsaobento.com

Regime Financeiro: Simplificado - Micro-entidade SNC-AP

A Freguesia São Bento desenvolve Atividades no âmbito da lei, vista a prossecução dos interesses próprios da população residente na respetiva circunscrição administrativa.

II – DADOS GEOGRÁFICOS

A Freguesia São Bento, inserida no concelho de Angra do Heroísmo, composta por uma área de 8.66km², com aproximadamente 1.909 habitantes (*dados INE censos 2021*). A sua população eleitoral é de 1.774 eleitores (*dados MAI – Mapa n.º 1/2025 publicado a 3 de março de 2025*).

III – ESTRUTURA ORGANIZACIONAL



Ilustração 1 - Estrutura Organizacional Órgão Executivo

IV – IDENTIFICAÇÃO DOS RESPONSÁVEIS

ÓRGÃO EXECUTIVO

A composição do órgão executivo da junta, responsável pelo exercício de 2024, é a representada na seguinte tabela.

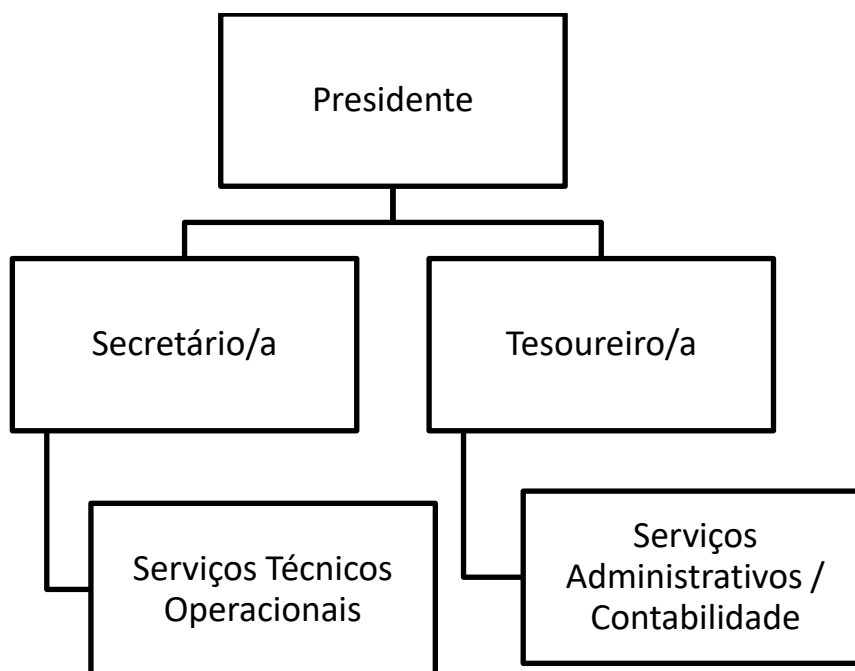
TITULAR	CARGO
João Paulo da Costa Moniz	Presidente
Tânia Marisa Cordeiro Ferreira	Secretário/a
Arnaldo José da Silveira Teixeira	Tesoureiro/a

Tabela 1 - Composição do Órgão Executivo

De acordo com o disposto no artigo 16º da Lei n.º 75/2013, de 12 de setembro, é da competência da Junta de Freguesia São Bento, entre outras:



- Elaborar e manter atualizado o cadastro dos bens móveis e imóveis;
- Elaborar e submeter a aprovação da assembleia de freguesia ou do plenário de cidadãos eleitores as opções do plano e a proposta do orçamento;
- Elaborar e submeter a aprovação da assembleia de freguesia ou do plenário de cidadãos eleitores as revisões às opções do plano e ao orçamento;
- Executar as opções do plano e orçamento, bem como aprovar as suas alterações;
- Elaborar e aprovar a norma de controlo interno, quando aplicável nos termos da lei, bem como o inventário de todos os bens, direitos e obrigações patrimoniais e respetiva avaliação e ainda os documentos de prestação de contas, a submeter à apreciação do órgão deliberativo;
- Remeter ao Tribunal de Contas, nos termos da lei, as contas da freguesia.

ÓRGÃO DELIBERATIVO

O órgão deliberativo da freguesia, constitui a Assembleia de Freguesia, apresentando a seguinte composição:

TITULAR	CARGO
Maria Margarida Gomes Oliveira	Presidente
Paulo Miguel dos Santos Pimentel	1º Secretário/a
Cármen Dolores Sousa Gonçalves	2º Secretário/a
Jorge David Avelar de Sousa	Membro
Tiago Manuel Avila Mesquita	Membro
Eduarda Maria Parreira de Sousa	Membro
Emanuel Martins de Sousa	Membro
Rúben Miguel Saude Mendes	Membro
Fabiana Mendonça Ferreira	Membro

Tabela 2- Composição do Órgão Deliberativo

Compete à Assembleia de Freguesia, nomeadamente:

- Acompanhar e fiscalizar a atividade da freguesia, sem prejuízo do exercício normal da competência desta;



- Apreciar, em cada uma das sessões ordinárias, uma informação escrita do presidente da junta acerca da atividade por si ou pela junta exercida, no âmbito da competência própria ou delegada, bem como da situação financeira da freguesia;
 - Aprovar as opções do plano, a proposta de orçamento e as suas revisões;
 - Apreciar o inventário de todos os bens, direitos e obrigações patrimoniais e respetiva avaliação, bem como apreciar e votar os documentos de prestação de contas;
 - Aprovar, nos termos da lei, os quadros de pessoal dos diferentes serviços da freguesia;
- Estabelecer as normas gerais de administração do património da freguesia ou sob sua jurisdição.

VII – MAPA DE PESSOAL

MAPA-RESUMO DOS POSTOS DE TRABALHO, POR CARGO/CARREIRA/CATEGORIA

ANO: 2024

Cargo/Carreira/Categoria	Número de postos de trabalho	OBSERVAÇÕES (a);(b)
Assistente Técnico	1	
Assistente Operacional	1	
TOTAL	2	

Quadro 1 - Mapa de Pessoal

VIII – POLÍTICA ORÇAMENTAL

Os documentos previsionais, nomeadamente o Orçamento e Plano Plurianual e o Plano Plurianual de Investimentos, constituem um instrumento primordial para a gestão autárquica, pois estão neles definidas as linhas de desenvolvimento estratégico a médio e longo prazo e a política financeira a curto prazo.

O Orçamento e Plano Plurianual de Investimentos permitem conhecer as previsões estabelecidas pelos órgãos representativos da freguesia, para uma determinada gerência económica.



Análise Financeira

Seguidamente apresenta-se a análise à estrutura e evolução da política orçamental desenvolvida pela autarquia.

O Orçamento corrigido, a 31/12/2024, apresenta a seguinte composição:

RECEITAS		%	DESPESAS		%
Saldo gerência anterior	13 149,84 €	3,00%	Despesas correntes	142 619,00 €	32,52%
Receitas correntes	150 352,00 €	34,29%	Despesas de capital	295 879,50 €	67,48%
Receitas de capital	274 996,66 €	62,71%			
Total	438 498,50 €	100,00%	Total	438 498,50 €	100,00%

Situação orçamental - Receita

As receitas arrecadadas no ano de 2024 totalizaram o montante de 257.362,38 euros, de um total previsto de 438.498,50 euros, constituído por €244.212,54 euros de receitas orçamentais e por €13.149,84 euros do saldo da gerência anterior, sendo a sua composição de (58,18%) de receitas correntes e (41,82%) de receitas de capital, correspondendo a uma execução superior em 70.369,54 euros ao orçamento inicial que foi no total de 173.843,00 euros.

Receitas		
Receitas Correntes	Valor	%
01 - Impostos Directos.....	4 903,47	1,91%
02 - Impostos Indirectos.....	0,00	0,00%
04 - Taxas, Multas e Outras Penalidades.....	560,50	0,22%
05 - Rendimentos da Propriedade.....	0,00	0,00%
06 - Transferências Correntes.....	136 733,36	53,13%
07 - Venda de Bens e Serviços Correntes.....	7 523,24	2,92%
08 - Outras Receitas Correntes.....	0,00	0,00%
Total de Receitas Correntes	149 720,57	58,18%
Receitas de Capital	Valor	%
09 - Venda de Bens de Investimento.....	0,00	0,00%
10 - Transferências de Capital.....	94 491,97	36,72%
11 - Activos Financeiros.....	0,00	0,00%
12 - Passivos Financeiros.....	0,00	0,00%
13 - Outras Receitas de Capital.....	0,00	0,00%
15 - Reposições não Abatidas nos Pagamentos.....	0,00	0,00%
16 - Saldo da Gerência Anterior.....	13 149,84	5,11%
Total de Receitas de Capital	107 641,81	41,82%
Total de Receitas; 257 362,38		



Situação orçamental - Despesa

As despesas totais ascenderam a 227.927,78 euros de um total previsto de 438.498,50 euros correspondendo a uma execução superior em 54.084,78 euros ao orçamento inicial previsto de 173.843,00 euros.

Do total de despesas ocorridas no ano de 2024, 59,51% referem-se a despesas correntes e 40,49% a despesas de capital traduzindo-se respetivamente em 135.636,63 euros e 92.291,15 euros.

Despesas		
Despesas Correntes		
	Valor	%
01 - Despesas com o Pessoal.....	51 713,72	22,69%
02 - Aquisição de Bens e Serviços.....	65 374,93	28,68%
03 - Juros e Outros Encargos.....	0,00	0,00%
04 - Transferências Correntes.....	17 906,84	7,86%
05 - Subsídios.....	0,00	0,00%
06 - Outras Despesas Correntes.....	641,14	0,28%
<i>Total de Despesas Correntes</i>	135 636,63	59,51%
Despesas de Capital		
	Valor	%
07 - Aquisição de Bens de Capital.....	79 993,56	35,10%
08 - Transferências de Capital.....	0,00	0,00%
09 - Activos Financeiros.....	0,00	0,00%
10 - Passivos Financeiros.....	0,00	0,00%
11 - Outras Despesas de Capital.....	12 297,59	5,40%
<i>Total de Despesas de Capital</i>	92 291,15	40,49%
<i>Total de Despesas: 227 927,78</i>		

As despesas correntes não excederam as receitas correntes respeitando assim o princípio do equilíbrio orçamental constante do art.º 40.º da RFALEI.



Designação	Previsto	Realizado	Perc%
Despesas Correntes			
D1-01 Despesas com pessoal	52 430,00	51 713,72	98,63
D2-02 Aquisição de Bens e Serviços	70 220,00	65 374,93	93,10
D3-03 Juros e Outros Encargos			
D4.1-04 Transferências Correntes	19 319,00	17 906,84	92,69
D4.2-05 Subsídios			
D5-06 Outras Despesas Correntes	650,00	641,14	98,64
Total de Despesas Correntes	142 619,00	135 636,63	95,10
Despesas de Capital			
D6-07 Aquisição de Bens de Capital	270 879,50	79 993,56	29,53
D7-08 Transferências de Capital			
D9-09 Activos Financeiros			
D10-10 Passivos Financeiros			
D8-11 Outras Despesas de Capital	25 000,00	12 297,59	49,19
Total de Despesas de Capital	295 879,50	92 291,15	29,53
Total Geral	438 498,50	227 927,78	51,98

A estrutura da despesa dá-nos o peso de cada tipo de despesa, de acordo com a sua natureza, ou seja, por agrupamento económico.

Saldos de Gerência / Tesouraria

O saldo orçamental do ano é de 16.284,76 euros, sendo que o saldo a transitar para a gerência seguinte ascende a 29.434,60 euros, uma vez que foi incorporado o saldo orçamental da gerência anterior no montante de 13.149,84 euros.

Recebimentos			Pagamentos		
Saldo da Gerência Anterior		13 149,84	Despesas Orçamentais		227 927,78
Execução Orçamental	13 149,84		Correntes	135 636,63	
Operações de Tesouraria	0,00		Capital	92 291,15	
Receitas Orçamentais		244 212,54	Operações de Tesouraria		0,00
Correntes	149 720,57		Saldo para a Gerência Seguinte		29 434,60
Capital	94 491,97		Execução Orçamental	29 434,60	
Operações de Tesouraria		0,00	Operações de Tesouraria	0,00	
Total		257 362,38	Total		257 362,38



A Síntese das Reconciliações Bancárias demonstra que:

Instituição Bancária		Saldo em 31/12/2024	Operações em trânsito-A adicionar	Operações em trânsito-A subtrair	Saldo contabilístico
Banco	Nº de conta				
CEMAH	20989800125	60,00	0,00	0,00	60,00
CEMAH	20989800028	21 411,16	7 836,00	27,56	29 219,60

A Conta à Ordem 20989800028 da CEMAH apresenta divergência de valores justificada pelos movimentos em transito a 31 de dezembro.

O caixa apresenta um saldo a 31 de dezembro em numerário no valor de 155 euros.

Aplicações legais

Princípios e Regras Orçamentais

A Junta de Freguesia de São Bento cumpriu durante o ano de 2024 os princípios e regras orçamentais consagrados na Lei do Enquadramento Orçamental (Lei n.º 151/2015 de 11 de setembro).

Nomeadamente a estabilidade orçamental, tendo sido apurado um saldo positivo.

Todas as receitas foram registadas pela importância integral em que foram avaliadas, sem dedução alguma para encargos de cobrança ou de qualquer outra natureza e todas as despesas foram registadas pela sua importância integral, sem qualquer dedução, respeitando deste modo a não compensação da receita e despesa.

As despesas foram inscritas no orçamento, estruturadas em programas, por fonte de financiamento, por classificadores orgânico, funcional e económico. As receitas foram registadas por classificador económico e fonte de financiamento.

A Junta de Freguesia cumpre a transparência orçamental disponibilizando informação fiável, completa e atualizada.

Principais Políticas Contabilísticas

As demonstrações orçamentais foram preparadas de acordo com a NCP 26, e são apresentadas em euros.

A informação é preparada na base do acréscimo, onde os efeitos das transações e de outros acontecimentos são reconhecidos quando eles ocorrem, satisfeitas as definições e os critérios de reconhecimento de acordo com a Estrutura Conceptual do SNC-AP.



As demonstrações orçamentais apresentam de forma apropriada a posição financeira e orçamental, o desempenho orçamental e os fluxos de caixa da Junta de Freguesia de São Bento, bem como a representação fiel dos efeitos das transações, outros acontecimentos e condições, de acordo com as definições e critérios estabelecidos na NCP-26.

Não obstante o referido anteriormente acerca da comparabilidade, sempre que possível a informação comparativa foi divulgada com respeito ao período anterior para as quantias relacionadas nas demonstrações orçamentais.

As demonstrações orçamentais estão consistentes de um período para o outro, quer a nível da apresentação, quer dos movimentos contabilísticos que lhes dão origem, exceto quando ocorrem alterações significativas na natureza que, nesse caso, estão devidamente identificadas e justificadas no presente relatório. Desta forma, é proporcionada informação fiável e mais relevante.

Investimentos

Plano Plurianual de Investimentos

Objetivo	Nº do Projeto	Designação	Classificação Orçamental		Montante Previsto	Montante Executado	Nível de Execução %
			Orgânica	Económica			
2	2023/01	Manutenção e Acesso à Mata da Esperança	0103	0701041304	8.358,66	8.333,33	99,70 %
2	2023/02	Produção de mural comemorativo dos 450 anos da Freguesia de São Bento	0103	0701041305	36.952,00	36.949,92	99,99 %
1	2024/01	Requalificação de espaços públicos	0103	0701041301	9.647,84	9.642,28	99,94 %
2	2024/02	Conservação da sede	0103	07010301	15.529,00	10.926,05	70,36 %
2	2024/03	Equipamento informático	0103	070107	0,00	0,00	0,00 %
2	2024/04	Mobiliário e Equipamento	0103	070109	332,00	0,00	0,00 %
2	2024/05	Reforço estrutural e parede do balcão da Carreirinha	0103	0701041309	20.650,00	3.087,98	14,95 %
2	2024/06	Implementação do Parque dos Poetas	0103	0701040501	11.458,00	10.939,16	95,47 %
1	2024/07	Software Informático	0103	070108	294,00	114,84	39,06 %
4	2024/08	Instalação de 2 campos de Padel - São Bento	0103	0701040601	16.650,00	0,00	0,00 %
4	2024/09	Trilho do Moriao - Regularização de Caminhos e Acessos	0103	0701041310	43.553,00	0,00	0,00 %
4	2024/10	Reparação habitação Canada da Fontinha nº 1 Pico Redondo	0103	0701030705	24.700,00	0,00	0,00 %
4	2024/11	Intervenção num Troço Leito da ribeira	0103	0701041311	11.575,00	0,00	0,00 %
4	2024/12	Construção e Obra de melhoramento do Centro Social de São Bento	0103	0701030706	57.200,00	0,00	0,00 %
4	2024/13	Intervenção do Largo do Reguinho - delimitação de estrada	0103	0701041312	3.745,00	0,00	0,00 %
4	2024/14	Pintura estrada - Construção de Passeios pedonais - Santo António dos Capuchos	0103	0701041313	10.235,00	0,00	0,00 %
Total Geral					270.879,50	79.993,56	29,53 %

O **Plano Plurianual de Investimentos**, demonstra no decorrer do mandato as previsões de investimento a realizar na Freguesia, assim sendo no ano de 2024, a execução financeira do Plano Plurianual de Investimentos (PPI) teve o nível de Execução de Financiamento Anual de 29,53% no valor total investido de 79.993,56 euros.



Resultado

Conclusão

As limitações de ordem financeira constituem uma realidade à qual a autarquia não pode escapar. As escassas receitas próprias tornam-na demasiado dependente das transferências do Estado, através do Fundo de Financiamento das Freguesias (FFF), das Instituições Públicas e da Câmara Municipal do concelho, através dos protocolos de delegação de competências, bem como de Acordos de Colaboração e Cooperação financeira.

Para fazer face aos atuais constrangimentos financeiros, o controlo das despesas correntes tem sido uma das grandes prioridades.

Apesar destas limitações, a Junta de Freguesia conseguiu, com grande competência, realizar muitos dos objetivos propostos no seu Plano de Atividades para 2024.

Resultado líquido

Analisada a Receita e a Despesa do Ano Económico de 2024, contempla-se que o saldo resultante após o encerramento do ano é de €16.284,76.

Passivos e Ativos

Passivo financeiro:

A 31 de Dezembro existiam dividas a terceiros a curto prazo no valor de 1.179,70 euros.

NIF Fornecedor	Designação fornecedor	Classificação económica	Caraterização	Contrato/Fatura	Data Doc.	Descrição	Dívida no início	Dívida no fim
237291444	Leandra Vieira Fe	0101	Curto prazo		19/09/2024	Salário Assistente	0,00	27,00
237291444	Leandra Vieira Fe	0101	Curto prazo		18/12/2024	Salário Assistente	0,00	123,98
202295427	Sergio Fernando	0101	Curto prazo		18/12/2024	Salário Assistente	0,00	106,84
237291444	Leandra Vieira Fe	0101	Curto prazo		20/12/2023	Assistente Técnico	118,99	5,00
203422970	Jose Carlos Evan	02	Curto prazo		23/01/2024	Limpeza das valet	0,00	132,84
203422970	Jose Carlos Evan	02	Curto prazo		23/01/2024	Limpeza da orla m	0,00	29,16
203422970	Jose Carlos Evan	02	Curto prazo	20	20/02/2024	Construção de pa	0,00	20,25
203422970	Jose Carlos Evan	02	Curto prazo	23	28/05/2024	manutenção de p	0,00	31,59
203422970	Jose Carlos Evan	07	Curto prazo	25	09/08/2024	Serviço de deterre	0,00	260,82
319086976	Monique Cristina	02	Curto prazo	14	06/09/2024	Atividades Educat	0,00	52,50
203422970	José Carlos Evan	02	Curto prazo		31/10/2024	Limpeza de orla m	0,00	38,88
512067287	Quinta da Maia- P	02	Curto prazo	225	31/12/2024	Gasoleo	0,00	350,84

Total dívida inicial

118,99

Total dívida final

1 179,70

A Junta de Freguesia não possuía empréstimos a 31 de dezembro de 2024.



Ativo financeiro:

A 31 de Dezembro esta Autarquia possuía receitas por cobrar que ascendiam o valor de 180.503,17 euros.

Lancamento	Linha	Descrição	Nº	Valor	Vi.Pendente	Nome	Data	Lt.Vencime nto
104 - Trilho do Morião		Data:31/12/2024						
249	1	Trilho do Morião	119	43 553,00	43 553,00	Município de Angra do Heroísmo	31/12/2024	31/12/2024
105 - Reparação habitação Canada da Fontinha		Data:31/12/2024						
250	1	Reparação habitação Canada da Fontin	120	24 700,00	24 700,00	Município de Angra do Heroísmo	31/12/2024	31/12/2024
106 - Intervenção num Troço Leito da ribeira		Data:31/12/2024						
251	1	Intervenção num Troço Leito da ribeira	121	11 575,00	11 575,00	Município de Angra do Heroísmo	31/12/2024	31/12/2024
107 - Construção e obra de melhoramento do Centro Social		Data:31/12/2024						
252	1	Construção e obra de melhoramento do	122	57 200,00	57 200,00	Município de Angra do Heroísmo	31/12/2024	31/12/2024
108 - Intervenção do Largo do Reguinho		Data:31/12/2024						
253	1	Intervenção do Largo do Reguinho	123	3 745,00	3 745,00	Município de Angra do Heroísmo	31/12/2024	31/12/2024
109 - Pintura Estrada		Data:31/12/2024						
254	1	Pintura Estrada	124	10 235,00	10 235,00	Município de Angra do Heroísmo	31/12/2024	31/12/2024
110 - Implementação Parque dos Poetas		Data:31/12/2024						
255	1	Implementação Parque dos Poetas	125	6 666,67	6 666,67	Município de Angra do Heroísmo	31/12/2024	31/12/2024
111 - H-D Maria Maia		Data:31/12/2024						
256	1	H-D Maria Maia	126	18 562,50	18 562,50	Direção Regional da Habitação	31/12/2024	31/12/2024
112 - Conservação da Sede		Data:31/12/2024						
257	1	Conservação da Sede	127	2 396,00	2 396,00	Direção Regional da Cooperação com o	31/12/2024	31/12/2024
113 - Mobiliário e Equipamento		Data:31/12/2024						
258	1	Mobiliário e Equipamento	128	1 615,00	1 615,00	Direção Regional da Cooperação com o	31/12/2024	31/12/2024
114 - Software informático		Data:31/12/2024						
259	1	Software informático	129	255,00	255,00	Direção Regional da Cooperação com o	31/12/2024	31/12/2024
				180 503,17	180 503,17			

Divergências e Justificativos

Divergências

As peças de relato EC e DPPI não foram enviadas à DGAL através do SISAL por estarem bloqueadas de acordo com a informação reportada no portal da entidade:

«[07/02/2024] Foi inibida a possibilidade de envio ou retificação de informação correspondente às peças de relato EC e DPPI, dado que as mesmas estão num processo de reestruturação, em articulação com entidades externas à DGAL.

Só serão de novo disponibilizadas para envio, quando a estrutura das mesmas for considerada estável.»

À data de encerramento da gerência as mesmas ainda se encontravam encerradas.

Justificativos

No decorrer do ano financeiro de 2024 não ocorreram imprevistos que suscitassem justificativos adicionais a acrescentar.



Nota Final

As políticas contabilísticas estão adequadas à realidade de uma estrutura do tipo autarquia local e por isso sem fins lucrativos (art.º 235º, 237º e 238 da Constituição da República Portuguesa), salientando-se que os procedimentos e controlos internos vigentes asseguram os movimentos efetuados, em relação às receitas, despesas e pagamentos (art.º 238 da Constituição da República Portuguesa e Leis 169/99 de 18 de Setembro e 5-A/2002 de 11 de Janeiro (Competências e funcionamento dos órgãos das autarquias locais) estas revogadas pela Lei 75/2013 de 12 de setembro.

As Demonstrações Financeiras relativas ao ano económico de 2024 traduzem as despesas e receitas do referido exercício económico, em relação a atividades da Junta de Freguesia.

A Junta de Freguesia de São Bento reafirma o seu compromisso em trabalhar para o desenvolvimento contínuo da comunidade e agradece a todos os que contribuíram para o sucesso das atividades realizadas.

São Bento, 09 de abril de 2025

O Presidente da Junta

(João Paulo da Costa Moniz)